ALHAMBRA

醫南嗎勝影戲廣告

啟者特字通知　諸君共鑒本班由亦不里月一號起遷往鄰屋爲戲場而仍由美芝律出入因爲本班主人急欲在于現在原址建成新屋之故現在暫用之戲場凡關各號椅位皆設電燈電扇其路雖由美芝律出入而特別鋪墘，慈泥淨富大雨時應多車馬車手巾由美芝律入直至本班大門而出美女律凡關官位一號二號三號皆設有新到新式可開可合之交椅其餘二角半及一角之椅位亦已另換新椅利便異常　茲本班定於廿五號即本禮拜六號起開演新戲名曰威力此戲甚久計有五捲之多同演者二十二人共妙處不能言喻冉冉戲不過在坡開演六晚即將他適　諸君有賞奇之癖者祈早惠臨幸勿交臂失之也

官位每椅銀二元　留存位每位一元半
一號位收銀一元　二號位收銀五角
三號位收銀二角半　四號位收銀一角

英一千九百一十六年八月一號
小坡電影戲園醫南嗎勝謹啟

第九千七百十九號

叻報

The "Lat Pau" Chinese Daily Newspaper.

Telephone 830.　德律風三百三十號

本館在吉寧街實得力門牌十一號

PRINTED AND PUBLISHED FOR THE PROPRIETOR BY YEAP KWEE HOCK AT NO. 11 CROSS STREET, SINGAPORE

補血靈丹

啟者人身強弱視乎血之充餒血虧則氣血少則弱故人欲強壯身體須補養氣血欲補養氣血非服華大保利無腥擾氣味之鱉魚肝油不可蓋華大保利之鱉魚肝油能養血補筋舒筋活絡生長肌膚諸君試服方知其妙如欲購買各藥房均有寄售祈君請到採買便安此佈。

WATERBURY.

英一千九百一十三年二月廿五號

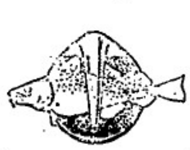

PALLADIUM THEATRE.

啟者特字通知巴勝黏乃新設戲園坐落烏節律與東陵巴虱相對此園建設大半爲演影戲而設茲由然花里月廿二號禮拜四夜起每夜八點開門九點開演影戲茲有極好之劇本三四齣每夜影演以供　諸君快睹又已定準不哇里月十八號禮拜三特演日戲以便童子來觀是日五點開演各號椅位童子均收半價本園所定規則乃是各種人在園內皆得平等之權利及所設椅位電火電扇等一如現在坡京之大戲園又本園位價較之他家更廉伏望　諸君勿吝小費而失此機會來觀現有之精美戲園爲荷　諸君有欲先購入場券者請赴士庫街羅敏申公司隔鄰摩甫里公司採購每日由十點起至午一點止夜在勿勝士嗎沙律許公司出售每日由下午五點起至又九點止茲將價值列左

官位六椅銀十元　官位每椅一元五角
頭號位收銀一元　二號位收銀五角
三號位銀二角半

英一千九百一十四年正月十九號
巴勝黏戲園司理事人力七多十謹啟

廣告

啟者敝號自向揀辦白眉燕正洞燕在本坡廈門街實得力門牌念佰三十四號舖面發售不論客星全箱價當從廉諸君賜光顧幸即移玉爲商此佈

中華民國三年甲寅二月十四日　新架坡協吉號披露

減價廣告

啟者敝老號宜香烏龍茶絲茶深氣味清香久已中外通行茲爲擴[illegible]名茶名爲芳香宜記經選到明[illegible]元特減爲八折[illegible]仍在山仔頂吉生利內　諸君光顧幸乞移玉無任歡迎之至此佈

民國三年四月十五日
西歷一千九百一十四年冥月九號　蔡宜香謹啟

代論

俄國軍民對於戰局之預備

自日俄戰爭以後。。俄國無日不擴張改進其陸軍。。以冀一試。。今日之戰。。彼固已準備有素矣。。凡與俄國將校士卒接近之人。。莫不洞悉。。俄軍界中人人咸挾有一推一之目的。。即與德國戰而勝之是也。。日俄之戰。。非俄民所願。。此人所共知。。此事之速止。。說者多謂即因此故。。然俄人之仇德。。則凡曾居留於俄國者。。多能道之。。即可知此次對德之宣戰。。實爲俄人全體所共願。。而軍界中人爲尤甚也。。此間所得關於戰局之消息。。雖不詳明。。然已可推見對德宣戰。。實爲俄民所歡迎。。則此次戰役。。其無慮更蹈日俄戰爭之覆轍可知矣。。

往時戰爭之大動力有三。。曰愛國心。。曰狂熱。。曰宗教。。以愛國心言。。俄多社會黨人。。無政府黨人。。似於愛國心之教能如何。。頗堪懷疑。。然觀於近日塞彼得堡莫斯哥。。兩地人民之熱誠。。又勇勸黨人方在罷工。。一聞開戰消息。。風潮立平。。此足見俄人愛國心勢力之偉。。與戰爭大有關係者也。。狂熱之名詞。。吾人對於斯種人鮮用之。。但於白種中之民族其狂熱最甚者。。要爲俄羅斯人。。宗教爲戰爭之一動力。。以十字軍戰爭時爲最。。現時似無所關。。然俄人實極端迷信宗教。。而軍隊爲尤甚。。此與他國不同者。。俄軍人於臨陣之前。。輒集眾于營帳中。。跪而禱天。。求爲驅死。。彼等以此事語人。。每覺津津有味。。又俄皇一方爲人民之元首。。一方又爲宗教之主。。故俄軍宗教之力。。若淺而測之。。猶未能窺見其真際也。。

以上就精神上言之也。。更就軍事上較實際的品質言之　除軍裝武器而外。。凡一軍隊之成敗利鈍。。輒視其將帥士卒之資格如何而定。。日俄之戰。。俄軍之缺點。。實在其士卒行列之不能隨聽將帥官之號令。。無論進攻時。。或退守時皆然。。此項缺點之嚴重。。人所共知。。隊伍之不能整齊係于此。。其受敗創也。。亦係于此。。英國軍隊海斯丁司一役之失敗。。即坐此故。。雖然。。今日之俄軍則已一變前轍。。近來俄軍大操。。觀者皆稱其進退變化。。整齊迅速。。無淩亂之狀。。又特創一法。。每軍一隊。。其正隊長各以小旂一方。。插於槍尖之刃端。。旂上綴有各殊之符號。。副隊長亦然。。正隊長如陣亡時。。即由副隊長揚此旂幟。。所以助士卒之認明其本隊也。。或謂此法太細膩。祇大操時可用。。真正戰爭時。。未必適用。。然其足以助士卒之記其主帥。。固未可厚非也

又日俄戰役中。。俄兵多無教育。。故約束極難。。於世人每謂俄國軍人全無教育。。則殊不確。。就智識發達上言。。歐洲之俄軍。。遠勝於亞洲之俄軍。。俄國上流社會教育。。已能普及。。近年教育之勢。。漸推及于下流社會。。近數年來。。學校之數驟增。。擴張極速。。可以推見一斑。。除占軍隊中一小部分之異正村民。。乃全無教育者外。。此外大多數之俄軍。。決非全無教育者也。。

俄國各大學之夜若學生。。以畢業後不能覓一與所學相當之職業。。不甘窮餓。。而自殺以死者。。年年有之。。然知者殆希。。此亦可見俄國教育之已漸普及於下流社會也。。

世人每謂俄國軍人雖受教育。。而乏智慧。。不知其中出類拔萃之人。。已多爲軍隊中之將領。。日俄一役。。俄軍之不健全。。其原因由于士卒者多。。而由于將領者少。。此亦當分別觀之者也。。且彼時軍事上之運輸。。極不便利。。以致俄軍將領大受其牽掣。。蓋彼時僅有一條之鐵路。。軍隊擾餉。。輒須從數千英里外運赴前敵。。鐵路以外。。又復道路崎嶇。。士卒奔波。。不堪疲憊。。縱人數眾多。。未能獲其利益。。若今日之戰。。則全無此等之不便利。。鐵路聯道之通往邊境者。。均屬完善坦蕩。。軍隊可以聚集於距邊塞不遠之中樞。。而再分布於各區。。或攻或守。。可以指揮如意。。或謂俄軍在歐洲境內之戰爭。。有一缺點。。即彼在亞洲境內大部分之軍隊。。幾于無法搬用。。以致不能盡其關大陸軍之能力。。不知俄國常備陸軍之全體。。其在亞洲境內者。。僅占八分之一。。其後備兵幾全從歐洲境內抽出猶不在上類之內。其餘大部分之軍隊。。則悉集於歐俄之中心。。一日有事。。欲往何地。。其勢較易也。。

本館專電

本館接三十一號英京發來專電云是日官場發出希尼俄國之戰事雜章據云英水雷小艦及快艦等攻擊敵艦甚爲得力至德艦之破敝無異摧枯拉朽又如壯夫之搏小孩是綠我英之艦身固堅軍火復利故能制勝統計德艦之被擊沉者五艘艦中弁兵約共千二百人而死者已至九百人亦艮慘矣

俄國官場佈告德國新到之陸軍已抵邊疆并在數處修其守壘以備俄軍之攻擊今奧邊已舉行開戰而俄軍亦在於納鄰之兩守壘甚力一面揮軍前進莧踞敵屍而過此其勇概可知今儲俄軍已戰至一星期之久而敵人進攻仍未止息夫一戰而至七日之久依然未止亦可謂非常之大戰矣（按納鄰乃波蘭故都距華梳東南九十六英里）

本館譯電

○法國駐坡領事接三十號巴黎電稱頃接俄京電悉奧匈邊疆某地始戰鬥當用大力以赴之德在林日擄獲奧兵三千人○俄久在於保刁見附近地方俘獲德兵三千人并巨炮八門因諸人已力竭不能復戰故垂手以任俄軍之擒也○高界渣之東方有匈牙利軍第十五軍隊爲俄軍所敗并將其關困該軍無奈乃投降於俄國　按此事已見昨日專電惟此言之較詳故再譯之

選電

○北京電　民國三年內國公債條例已公佈定千六百萬元四年後抽籤還十二年清財交兩部先籌九六萬元交外國銀行存儲保息每月另指的款八萬備每屆付息無記名得充保證金

○華盛頓電　八月六日駐美中國公使致文美政府請設法限制歐洲戰爭之地勿令蔓延東方且以法德戰爭時美國往事援爲前例豫料美政府不致承認惟或將請交戰國勿在通商口岸之外國租界開戰并至美政府不承認中國之請其故因日本關於歐洲時局所處之地位不准美國示好於華也美德統稍和歐洲戰爭美人雖皆歡迎而外交界則以爲無效可得美德統致交戰國元首調和之書其文如下海牙公斷條約俱黍名署名者之長今感於誠摯友誼之精神且按原約第三條權利義務皆不容辭用特進陳於足下日荷有一日無論今日或今後之日足下以爲最便利者俱得獻功以定歐洲之和平俱將歡迎此日如俱果能獻助貴國或與戰之各國則俱將得引此爲榮云

○紐約電　美國國務卿日乃安君以美總統調和歐洲戰爭之舊分致駐美各國外交家外交界中現有美總統此舉不致受列強之歡迎倘美總統不知有其他方法恢復歐洲和平本日發開各使無一有答覆者

○北京電　梁士詒昨入袁氏府由廿石街行抵新華門首被人遣擊三槍凶手逃

○北京電　北京正陽門西街日人拋擲炸彈即將其人捕獲疑爲與革命黨有密切之關係

○北京電　據華人各界電稱青島如果開戰則日兵將在海州之北四十基洛密達之背口登岸進攻

○北京電　據京中法人各界電稱攻青島之國艦以青島作爲萬國居留地

○北京電　北京法兵一隊昨夜攜大批軍火至京漢鐵路火車站以期先由鐵路輸運然後運經解至濟南府川以攻擊青島中國鐵路局不肯代運故此項軍火已於今夜攜回法兵營內

京省

對於中立問題之進行手續

●專設機關　政府因籌備中立事宜來與中立有關係各部陸軍海軍參謀外交交通等五部）設立有專機關已經商辦茲聞此等機關即設在政事堂中之某室有關係諸部之總長每日必到一次各部均派二員輪流辦事每日上午九鐘會議時間外聞所傳外交委事新派南京交涉員陳懋鼎留京襄辦中立之說不爲無因政府以該員熟於外交際此交涉多事時間擬暫時留辦外交惟襄辦中立之說尚無明白表示外間所傳聞或源於此另聞云中立事務極爲紛繁不可不設專辦此事之機關政府決定在政事堂附設中立事務室而該室之人員已由徐國務卿呈准總統由海軍陸軍參謀外交交通五部各派員二人由政事堂指派四人以爲籌中立事務室辦公人員至於該室之事務處理由國務卿主之以外交總長副之前日（十日）已論飭各部即日選派人員到室辦事並通諭各機關此後凡關於中立文件一律投呈該室云

SOLE AGENTS,

JOHN LITTLE AND COMPANY, LIMITED.

然里直公司廣告

本標之威實杞酒銷塲甚廣每月沽出一千餘箱其價每羅申九元稅餉另算此項酒在叻沽賣已有廿五年之久

至今依然暢行不已并無他標之酒可如此酒之價廉味高者　諸君試沽飲之便知此酒之佳有非等閒可及也

英一千九百十四年五月廿一號

然里直公司謹啟

何蘭乃英國所製之白蜜酒天下銷行甚暢　諸君有尚未經試飲者祈早購之方知此酒之妙他人不能有此英國美酒復有此等廉價買出者倘能試飲一次以後即常欲用之矣

英一千九百十四年七月廿九號

牙直里有限公司謹啟

英國高路厘有限公司

超等馬人力車車輪樹膠条

商標

CONNOLLYS'

"4 4 4"

RUBBER TYRES.

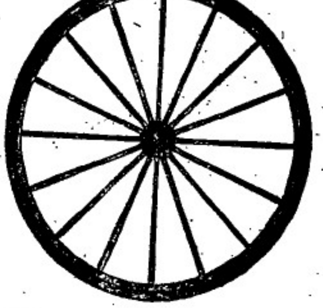

Sole Agents,

The Union Trading Company.

此車輪樹膠条本坡所沽人力車及馬車各大商店均有代售樓行　諸君光顧幸留意焉

新架坡總代理人美隆洋行

敬者特字通知本公司乃是代理輪船　保險　煤炭　各項生理索路生理等茲將代理之各輪船開列

及麥蘇輪船有限公司乃美國及滿洲鐵路之輪船每月開行一次美國　中國　滿洲　日本　小呂宋　實得力

多孖洲甲佳梳乃是奧連打輪船公司常川　香港　中國　日本　檀香山　甲佛山士高　又每月開往南美洲兩次

威士丹太平洋鐵路并興衣奧兀爾衣鐵路聯合

久本公司可由本坡發售遊天下各國之船單此單經過　中國　日本　美國而往歐洲回來之時經過蘇彝士河　本公司常有新金山及印度之煤炭發售此佈

英一千九百十二年八月七號　麥加里士打公司謹啟

英國美路有限公司

腳車 電腳車 發行

THE BEST MACHINE

The "Veloce"

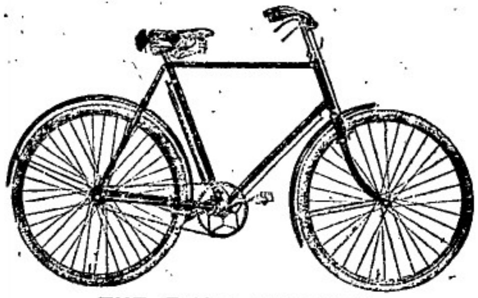

THE BEST MACHINE

Sole Agents,

The Union Trading Company.

36, ROBINSON ROAD.

SINGAPORE.

本坡各名誉車店均有代沽

新架坡總代理人美隆洋行

英一千九百一十四年正月九號

MEDICAL HALL

新製專治淋病之藥丸廣告

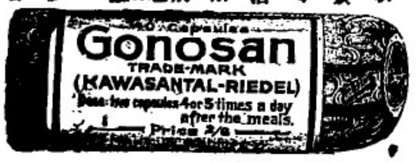

（第二）

肝那申藥丸乃專治各種淋病之新出良藥服即止痛數服痊久其效驗顯然其病即愈有病者請試服之當知此藥之利益爲何如也

西歷一千九百十年十月廿八號

獨賣處新嘉坡德國神農大藥房啓

叻報坿張

每日隨報附送　星期停刊

醫論

形不足者溫之以氣精不足者補之以味論

廣惠肇留醫院考取第二名醫生朱健孫

善乎義素問此節陰陽應象大論文示人以治虛之法也夫所謂形不足者溫之以氣精不足者補之以味而於治虛之法所謂得其提綱挈領者矣何以言之蓋人身之虛不外陰陽二字茲所示者只就陽虛陰虛二字上而言言陽虛則氣弱氣弱即顯其形骸之不足陰虛則水衰水衰即見其精血之銷耗形骸之不足者氣以溫之精血之不足者味以補之氣者火也人身之元陽也陽之不足必以溫煖益火之藥溫其火之生氣之原如桂附貿茸小建中之劑俾命門生氣之本元爲充，夫而後由三焦而滿注遍身血脈筋骨皮肉幹術一身而無事於其形骸之不足矣所以謂氣旺則形旺也此形不足者溫之以氣之旨也精者水也人身之真陰也陰之不足必以厚味壯水之劑補其水之缺乏之胎如地黃人參之類俾腎中藏精之舍先爲滋補夫而後由任督而四達乎全體上下視聽言動賴之而聰明強幹而無事於其精血之不足矣所以謂厚味則足以塡補其精也此精不足者補之以味之旨也故凡爲之醫者勤言治虛而於治虛之法陰陽不講寧得操活人之事乎釋曰不能治其虛安問其餘斯言信然

次題九度

第一題　孫文垣治徐氏子年弱冠肌肉瘦削尻膝腫大手肘脊顯皆腫腫處痛熱或作風與濕痰及鶴膝鼓槌風治病特甚診之六部皆弦其色青白飲食少時當長至

此氣血兩虛風內動之候也脈弦爲寒食少爲虛腫處痛熱者陽氣不行則脉爲之停駐也必以大補氣血之品以行其氣血而病乃瘵矣治以大防風湯主以十全大補之品加防風附子

第二題　一婦人孟冬傷足亡血頭汗內熱作渴短氣煩躁不時昏憒其脈洪大按之微弱

此陰血竭於下陽無所依上越之候也仲景有云下竭則上厥又曰頭汗出爲陽微其他短氣煩躁虛陽上僭之證內熱作渴亡陰之徵治以大補氣以生血之品獨參湯黃芪人參理陰湯

第三題　朱丹溪治徐兄年四十歲口乾小便數春末得之夏來求治診其兩手左濇右略數而重按似大而稍有力左稍沉略弱而不弦然濇却多於右喜兩尺皆不甚起

此肝腎陰傷之候也口乾小便數脉濇皆其證也法以滋潤其下元生陰之劑

第四題　程仁甫治朱氏子年四歲十二月吐瀉神倦脉紋青紫漿水入口即吐

此面中三陰經胃腸下脫胃氣虛寒之候也脉青紫爲寒治以理中四逆之類

第五題　老僧悟庵心悸善恐遍服補心養血之藥不應天王補心丹服過數斤驚悸轉增面目四肢微有浮腫之狀求張石頑治之察其形肥白不堅診其脉濡弱而滑

此水氣凌心之候也治法必去其心下之水積如小半夏加茯苓湯之類

批評

形者五臟六腑之廓而主外外爲陽病在形者必以氣治之乃能運肌肉而外充皮膚蓋形在外氣屬陽而善行從其類也精者五臟之所存而主內爲陰病在精者必得味之最厚乃能以其母精者行歸輕與府由府精神明而流於各臟蓋精在內味屬陰而靜存其性然也此形不足者之有需於氣精不足者之有需於味也作者握定陰陽之綸語無泛設大藝第一度課作風治爲白璧微瑕餘四度均與原案不悖於風騷寸晷間實爲難得

特別記載

德國對俄之戰略

據日本某軍事家云德國對於較劣之法軍必以全軍三分之一採守勢而以三分之二採攻勢以對俄軍此戰略上當然之處置也顧德國對於俄國將從何方面攻勢乎按雙方皆欲於最勝之時期集大軍以決勝負於一舉蓋自然之勢德或者力避迂迴之途而突進俄都若用此方針則必先以勢優之海軍力閉鎖波羅的海以陸軍由普近之國侵入衛衝蘧彼得堡將右翼軍由里賀沿岸而進避維里拉娶郡占領鐵道線遮斷彼得堡與哇爾索方面之聯絡或牽此方面俄軍之行動又令中央軍出現于里薩方面乘右翼軍壓制斯莫倫斯俄軍之時直向俄都前進更以左翼軍進谷爾方面突入俄都之側面此計畫如行則俄國之地勢平坦便於用兵當可以最短之時期直衝俄都又或者自他之方面越哇爾索之西境亦可侵入俄國於此一帶有五條之軍用鐵路亦或者迎德軍於苦爾特一帶之要塞射擊可及之地以謀一舉殲滅亦未可知云但以上所敘尙係英德未開戰以前之情形今英德已決裂德之海軍究不足以敵英則德之戰略必不若是其簡單便利又可斷言也

德人之戰略談

駐京德人某近談歐洲戰事涉及德國對於法俄兩國之戰略其言頗誇茲記其大要如左　一對於法國之戰略德國大軍現由三路進行一則攻途比國里愛巨市一則業已橫斷盧克僉公國攻途法境倫克威一則經比德法境之比爾佛該三路軍均趨向巴黎以圖佔取法京現聞德國報電告德軍之由南方侵入法國者業已佔取比爾佛之大炮壘其他二路之大軍聲勢亦甚雄猛向法京勇進　二對於俄國之戰略對俄戰略可分爲二甲海軍方面德國艦隊日前業已攻略立得港關與俄國艦隊在波羅的海亞蘭群島附近相遇開戰即得佔領該群島從此即擬入芬蘭灣進逼俄京聖彼得堡乙陸軍方面大軍已由德國東境進軍業已佔領俄地森托察瓦那并及克米斯地方即擬漸次向莫斯科進軍以圖一舉而奪取此地　三對於口國之戰略對於口國須防禦海軍侵入波羅的海故日前德國大艦隊已入北海對抗口國海軍即擬將口艦隊擊沉於北海彼之海軍既失利則更以陸軍而對抗之以上所言僅戰略之大凡耳竊之如此進行其滅亡俄法口各國實易如反掌云

時評

湖南叛兵已平耶

樹三

粵省實岡兵變甫平、而張家口兵變又起、張家口兵變已定、而湖南兵變又聞、噫、何兵變之多也、夫國之設兵、所以禦外侮、平內亂、若外侮不能禦、內亂不能平、反從而肆變、政府何必設此兵、商民何必担此餉也、今者湖南桂陽嘉禾兵變、其因兵餉之不發乎、抑有從中煽惑而圖謀不軌乎、然叛變既成、統領軍官、迫得率未叛之兵往剿、叛兵已平、中央政府遂大加賞賜、使未叛不知所觀感、由此以觀、吾知剿叛之兵士則受賜、討叛之軍官則稱賢、特遭叛兵騷擾之商民、損失難堪也、

有因炎夏而患頭痛否

大抵頭痛必有原因現値天氣炎暑之時百病叢出凡自覺頭腦脹痛飲食減少精神欠缺者皆起病顯著之預兆也當頭痛初起之時切勿輕忽以免後患故必須時常儆愼顧念自己之身體康强否以及家中內人子女身體何若在暑天更當加意保護也韋廉士大醫生紅色補丸最著名遠血補腦扶弱爲强之聖藥此奇妙之藥丸已曾治愈無數之患奇症頭疾者并能迅便疾癒之後恢復元氣者也茲據山東濟南府醫察署長張柳年君來信云〇余四年前忽染頭暈之症月發數次每病以時頭暈目眩四肢無力延請名醫診視皆云用心過度血氣不虧所致服藥多劑毫無功效余聞友人云韋廉士紅色補丸功效異常遂治此病遂先購丸服之頭疼頓減連服半打舊病全除身體亦即强壯功效神速世所罕見藥謝并乞登報以告同病急購試服爲幸韋廉士紅色補丸天下各處藥房商店均有出售或直向星架坡士康街頭韋廉士醫生總藥局函購亦可　價銀每一瓶一元二角半　每大瓶七大元　星架坡銀　郵費在內

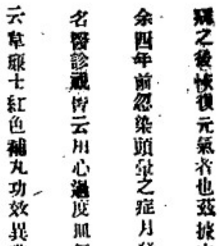

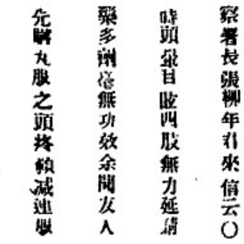

潔淨腸胃

大腸必須時常潔淨固無異於洗清手面也若腸胃潔淨無垢則痢疾腹瀉肚痛肝氣諸恙均不能感受矣清導之品並無他藥能如紅色清導丸之平妥者其丸功主潤腸又能平肝導滯在藥房均有出售或直向新加坡土庫街花園角韋廉士藥局函購每一瓶新加坡銀五角郵費在內

茲有最好機會給與　諸君因有英國所製之頂上旬蘭烏蜜酒償甚相宜　諸君宜亟試取用之勿失此機緣也

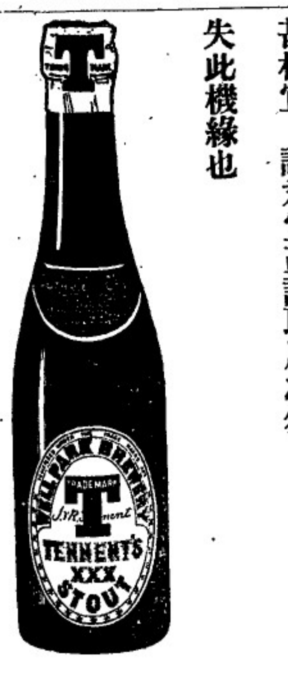

英一千九百十四年七月廿九號

牙直里有限公司謹啓

此標牛乳曾供大英君主五印度大皇帝飲品及曾
承供英國海軍衙門兵部衙門印度事務大臣衙門應用

"Nestle and Anglo-Swiss Condensed Milk Company (London)
Singapore, Penang, Kuala Lumpor, Bangkok"

MILKMAID MILK.

特字通知女人標牛乳天下銷流至大

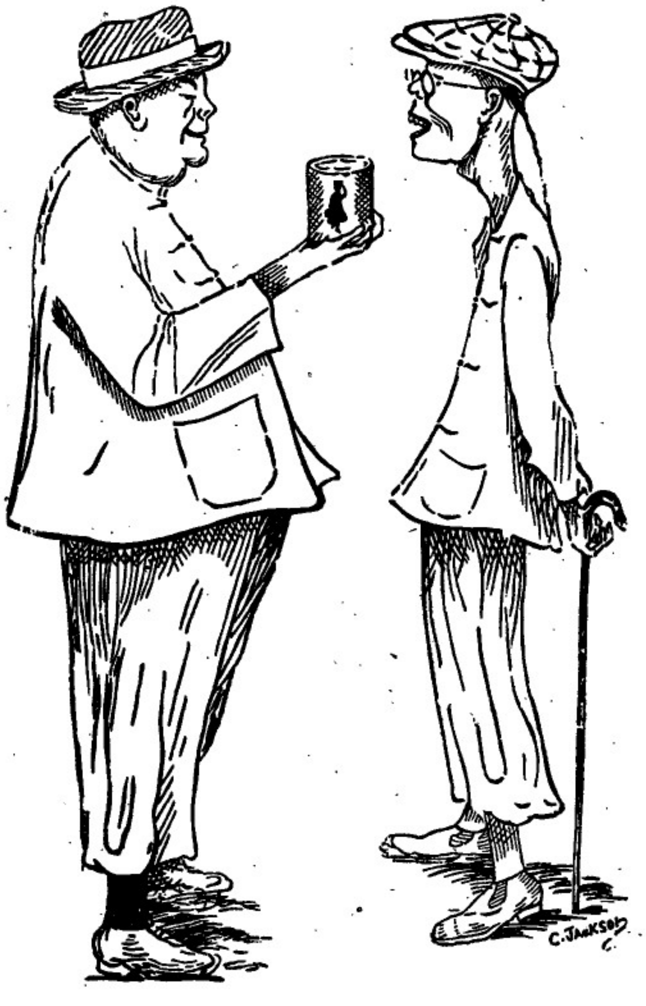

以上之圖乃是身體強壯之人向身體孱弱之人說明他得矯健作力底
令身體強壯纍纍因爲于母當予幼時常將溫弱之女人標牛乳供予飲
料而至今仍飲此標之牛乳當予出外遊歷時常携女人標之罐裝牛乳
名曰原質之女人標牛乳因爲予知若飲此標牛乳可免患病飲水則生
病此乃最好牛之乳及其乳皮益非濕濁及無味之牛乳而又不攙雜料
倘若爾諸君　欲得強壯一如上圖所繪強壯之人而不作羸弱之人則
必常飲女人標之牛乳　此標牛乳天下商埠均有發售而且四州府及本
坡國家均常取此標牛乳以供醫院等處之用
英一千九百一十年七月三十一號　二

敢者特字通知此標麵線及線粉乃是上等之物向來未有如此精
線其味甚香及級居最上　諸君有欲身體康強者須食此標麵線

麵線

線粉

及線粉爲要凡各處賣罐頭之大間行店皆有出沽
英一千九百一十三年二月廿五號

朱有蘭名茶廣告

本號綱自督製包種名茶質美味香甚合衛生且取價克己刻已陸
續運到　諸商賜顧祈卽惠臨茲將各種名茶臚列於後
二兩一百六十四包鼎嘜包種茶　二兩庄一百六十包鳳嘜銀針
茶一百斤散庄頂舊清遠茶　四兩一百六十包頂舊清遠茶
八兩庄一百六十包六安茶骨　八兩一百包頂舊清遠茶
民國三年元月六日　朱有蘭謹啟

總批發處日本大阪東京藤澤樟腦本舖

香晶者香水之原料也採百花之精英加百鍊之精製凝脂凝膩結
成香晶其香氣之襲人比茝蘭而猶馥丹桂而尤佳無論歸衾香久
不散沾濡衣袂香遠益清若夫風動珠簾則時飄蘭麝撲人眉宇亦
遍惹芳芬非祗合乎衛生以辟途中之不潔行人樂公之迎風駐足
領略此香晶之特品矣本品出世以來淑女驗人爭購用者不知凡
幾倘貴客光顧試用便知此品高尙全美經濟特質也
英一千九百一十四年五月六號　巳

代售處小坡大馬路門牌四百六十四號日本賣藥有限公司

金雞鐵樹補功藥酒

Serravallo's Tonic
(BARK AND IRON WINE)

藥酒發售　○啓者此藥酒由德國皇家大醫生專心博考知
有金雞鐵樹產自德國瀚海如鐵栢探之其功兼配提神益氣靈
芝藥煉而成昔年曾經呈送英國英國
法國奧國俄國及天下諸大邦統計由
各國皇家大醫士三百餘名考驗獎賜
請　手書共三百餘紙純係稱贊此酒之功
嘗治男女氣弱血虧精神困倦筋骨疲
諸　痛不思飲食胃口呆滯頭昏眼花心驚
恍惚不成寐腎虧失調小便淋濁如飯
此　等症長寒或冷瘧症以及婦科月經失
調或臨經腹痛人弱血後欠補有疾無
標　疾皆可酌量而飲大能補體弱人飲之
能養頰肥體永無疾病相侵本局開創
益　經三十餘載歷來不惜資本盡心製煉
藥水藥油藥酒丹膏丸散屢經試驗而
記　德君醫生保赤存心無論內外新奇難
症請醫診視藥到回春食者不遍索回
藥資敝免謝儀銀家惠顧新到本藥房
選沽自當格外從廉此佈
西一千九百十年十月廿九號
新嘉坡土庫街德醫神醫大藥房謹啓

The Asiatic Petroleum Co. (Straits Settlements), Ltd.

龍標　十字標　魚標

啟者特字通知本公司所售第一號名上品士油　燈油
蠟燭及第一號名徽申油　諸君有欲採辦者請赴
下列之店號均有寄沽
福勿里芝律門牌二百四十六號振發與
吳芝律門牌三百零三號怡興
沙九勝律門牌二十三號振光
吳芝律門牌三十號恒裕成
兩旁所印之圖乃係本公司商標此佈
英一千九百一十二年十二月十二號
衣沙直土油有限公司謹啟

龍葛標　日出標　燈標

要聞

歐洲戰事之北京觀

▲政事堂之封呈　政事堂人云日昨徐國務卿封遞總統呈文一件聞係代遞外交部譯呈駐和國公使唐在復致該部之電一道內容謂現接和蘭政府照會因奧塞兩國戰事已成擬將本年海牙第三次萬國保和會延期一月先行召集臨時大會除奧塞兩國委員於臨時期內免其列席凡與會各國均請特派委員與會討論和解調停之辦法以維世界之和平等語總統閱畢旋即特召國務卿會議此事或謂已擬定即派唐公使就近與會仿將一切情形隨時電陳云云

▲國債局之設立　歐洲風雲日見緊急中國眼前受最大之影響者即財政問題是也現在政府對於每月中央行政經費雖有把握而尚有大宗用款不在行政經費範圍之內者不得不預爲籌計日前有某君建議當厲行國內公債以資挹注衆議僉同聞有令稅務處督辦梁士詒督理其事並借前稅法改良委員會設一國內公債局之說至此項公債條例日昨已由總統命令公佈大約以後對於招募辦法尚有別項之規定云

▲各公使之所聞　歐洲大戰爭已有波及全世界之恐影響我國爲遠東問題之中心近年國步日艱受此大影響外交之困難自不待言政府日來對於外交方針已漸有把握聞各國公使均得其本國訓示謂歐陸現雖有重大戰事但對於東亞和平仍刻不忘懷仍保持其原來態度若中國不生內亂決不至有何危險云云惟各國駐華軍隊以備戰之均紛紛調回本國或其殖民地所自庚子條約各國駐華軍隊分任守備之規約行將破裂聞駐京領袖公使以此種情形擬日內即通知我國政府並相約於各國駐華軍隊撤回之後所有各國僑商之保護均由中國政府擔負完全負責云云

▲胡公使之來電　政府接駐法胡公使來電略稱該國因戰事緊急前定秋操日期擬展期舉行或即中止亦未可知故我國所派觀操員姚唐兩君行止尚未能定或云將改爲觀戰委員

▲德公使之函詢　昨聞外交部接到駐京德使來文一道內容係稱奉該政府電令探知俄國曾向中政府商借東三省某處爲屯兵之所是否屬實希即函覆以便電知本政府聞外交部已呈政府察核即於昨日據情答覆實無其事云云

▲德華報之消息　據德華日報所載稱得大津消息俄國政府於日昨與日本南滿鐵道會社交涉欲借南滿鐵道由哈爾濱運兵經過奉天達於天津其數約在數千以上日本政府因請問其軍隊之用意何在現尚未得答覆云云（未完）

辭伴聲明　（啟者本號向用薛聯陞充當書記及買辦之職今已于六月廿九日止經已辭出自營以後凡有薛聯陞與各貨號來往買貨等事概與本號無干此佈　老爺宮口元除號謹啟　冊

甲寅年七月初六日

掃標

此酒乃正庄各力萬蘭池酒乃天下著名之品諸君採買幸祈細辨

英一千九百十四年七月廿九號

牙直里有限公司謹啓

一粒星

三粒星

五粒星

一若好儉之人即須購用此等萬蘭池酒因其味既佳美價復相宜

二若平常人家則購飲此酒甚爲適用因酒味既醇價復不貴蓋此乃最相宜之品也

三如係富人則必喜最上等之各力萬蘭池酒故莫加購此莊之酒飲之

牙直里有限公司謹啟

英一千九百十四年七月廿九號

匯票行情

甲寅年七月十二日叻報館刊

足金	每兩舊	六十四元八角
金磅	每個	八元六角二占
印度盾	一百元兌	一百七十四盾二五
爪亞盾	一百元兌	一百四十盾
匯香港	銀行現銀票一百元銀行點出	二十三元
	即日掛牌一百元值	一十一元七五
匯廈門	銀行現銀票一百元銀行點出	廿二元八七五
	即日掛牌一百元值	二十二元七五
匯安南	銀行現銀票一百元值	十八元二五
	即日掛牌一百元值	一八元
匯暹羅	銀行現銀票一百元值	十六元三七五
	商人三十日期票	十六元半
匯小呂宋	銀行現銀票一百元值	一百十五元半
	商人三十日期票	一百十三元半
匯加勝巴	銀行現銀票一百元值	一百四十三盾
	商人三十日期票	一百四十一盾
匯泗里末	銀行現銀票一百元值	一百四十二盾七五
	商人三十日期票	一百四十盾七五
匯三寶壟	銀行現銀票一百元值	一百四十二盾七五
	商人三十日期票	一百四十盾七五
匯望加錫	銀行現銀票一百元值	一百四十盾
	商人三十日期票	一百四十二盾
匯仲光	銀行現銀票一百元值	一百七十五盾
	商人三十日期票	一百七十三盾
匯加里吉打	銀行現銀票一百元值	一百七十五盾半
	商人三十日期票	一百七十三盾半
匯上海	銀行現銀票一百元值	九十九兩五
	即日掛牌一百元值	九十九兩

各埠輪船入口

高渡務嗎香	輪船	由香港啟程	約十三日到	巴智申洋行
加呀嗎老	輪船	由倫敦起程 香港 日本	約十三日到	巴智申洋行
明武柱	輪船	由倫敦起程 往香港 日本	約十三日到	巴智申洋行
貨龍義	輪船	由暹羅起程	約十三日到	寶得力洋行
萬保源	輪船	由納閩起程	約十三日到	協榮茂
順安	輪船	由三寶吧起程	約十三日到	協榮茂
福利	輪船	由峇眼亞比程	約十四日到	金福和
薩寶	輪船	由丁加奴起程	約十四日到	寶得力洋行
勝甚貨勝越	輪船	由實勝越起程	約十四日到	肇發號
多沙嗎香	輪船	由加吉打起程 往香港 日本 上海	約十四日到	巴智申洋行
金洲	輪船	由安南起程	約十四日到	錦和號
萬昌美	輪船	由吉武嗎起程	約十四日到	肇美
福興	輪船	由丁加奴起程	約十四日到	金福和
尼施士	輪船	由香港啟程	約十四日到	棉士必洋行
亞御	輪船	由暹羅啟程	約十四日到	陳生利
英國正旗	輪船	由香港起程 往歐洲	約十四日到	英國公司
金生	輪船	由加吉打起程 往香港 上海	約十五日到	莫實得洋行 日本

British India Steam

Navigation Coy: Ltd.

APCAR LINE.

英國印度輪船有限公司告白

啟者本公司之輪船鴨家全隊輪船常川由架劍吉打開赴日本經過檳城新嘉坡香港上海等埠茲將各輪船名字及其噸數列下　日本大千一十三噸　加底遮鴨家二千七百噸　尼呂華勝五千三百七十八噸　多里勝六千六百七十九噸　柔衣里鴨加四千六百噸　呂敦鴨加四千五百噸　柔呂敦鴨家輪船定於西裕米月十八號開赴檳城架里吉打　架劍吉打加耶輪船定于西裕米月廿五號開赴　檳城　日本　多里勝輪船定于西裕米月廿號開往香港　日本　柔衣里定于西裕米月廿九號開往香港　日本　鴨家輪船定于西裕米月十四號開赴香港上海　日本船以上各輪船自最好之一等二等客務船中設有醫生同頭艙可向印度中國輪船公司購定祇能由架劍吉打起船至香港止　諸君欲知各輪船貨客規則者請到本行詢問便添此佈

英一千百一十二年六月廿九號

代理人褒利洋行謹啟

N. Y. K.

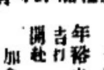

尼般柔潮佳新輪船公司有船啟行廣告

啟者特字通知本公司運貨之輪船乃是兩艘輪舟開行一次自檳山日本前往架劍吉打甲寄泊香港　新嘉坡　檳城　仲光等埠當回輪時兼　上海　錫蘭丸　定于西本年裕米月十號開赴　香港　日本　博多丸　定于西本年裕米月廿四號開赴　香港　日本　神奈川丸　定于西本年裕米月十號開赴　檳城　仲光　架劍吉打　河內丸　定于西本年裕米月十八號開赴　檳城　仲光　架劍吉打　加拿大丸　峇眷定于西本年裕米月四號開赴　檳城　仲光　架劍吉打　峇眷定于西本年裕米月十八號開赴　香港　上海　日本　峇眷定于西月號開赴　香港　上海　日本　諸君欲知詳細請到本公司詢問便悉此佈

英一千九百十二年七月十一號

代理人巴智申有限公司謹啟

輪船開行

浮羅庶宜	萊豐輪船	十三日	上午八點	安和號
網咯	屋蘭輪船	十三日	午十一點	開行
坤甸	坤豐輪船	十三日	下午二點	錩益公司
邦戛				又
網咯	大同輪船	十三日	下午十一點	萬成順
盤加蓮	豐利輪船	十三日	下午一點	源成號
石坡	北砂吞榜			
英德宜利港口	振華船	十三日	下午二點	茂興號
淡咪蘭	英得宜利			又
米卿	巢龍輪船	十三日	下午二點	寶得力洋行
棉蘭	棉老沙輪船	十三日	下午二點	邁日郎仁上
麻六甲	福順生輪船	十三日	下午二點	順昌公司
蘇坡				又
麻六甲	豐年輪船	十二日	下午三點	廣裕生
坡德申	致和港 蠟仔 牙碌			
麻六甲	加多里嗎得	十三日	下午一點	巴智申洋行
檳榔嶼	高淑務 新金山 歐洲			
麻六甲	貨艙裝輪船	十三日	下午三點	莫氏付洋行
青龍港口	人自強			又
檳榔嶼	英國正郵船	十四日	下午四點	英國公司
高淑務	新金山 毛里士 印度 歐洲			又
峇眼	必安輪船	十四日	下午四點	協榮茂
納閩	萬源保輪船	十六日	下午四點	協榮茂
山比	圭叻 仙那蘇洛 三寶彥			又

中國人自造西洋糖果餅乾雪糕汽水

新張廣告

啓者本公司始創在美國小呂宋十有多載前四年分設枝行於香港中環大馬路鋪面三間樓有九層招呼妥當異不二價久有分售代理店在中國各通商口岸共十餘處公平交易童叟無欺中外官商歐西士女莫不嘖嘖稱美本公司爲力挽利權外溢起見是以又開枝號於星洲自造各色西洋糖果餅乾麵包西餅蜜餞中國鮮菓各種菓子香醬一切名產食品裝盒入罐送禮得宜日久不壞利便舟車經泰西醫生化驗確是有益衛生之妙品誠當今團體茶會文明結婚人情酬客家居外出實不可少之珍物也本公司特由美國辦來新式汽水巴一具價值數千金能製出數十種氣奇之汽水飲之確能生津止渴誠消暑解醬之仙露揭兼巧製花旗雪糕可用紙盆裝固能留十分鐘之久利便携去數十里電車路遠住家公館社會避暑之地所用比他家所製者大有天淵之別也本公司最注意衛生鋪張華麗十色五光身在其中如入廣寒宮裏加以無燈不電有扇皆風自來水任意冲凉紅綠烟隨君吸食總之事事如意樣樣稱心梯步蓮花窗吟明月正所謂空氣足可以免疾病食品潔而後有精神試觀泰西士女均皆體魄雄壯臉色歡容想想必達有一日千里之勢者無不是先由講究衛生之所得來也今我中國人志識日高文明亦進步留意於起居飲食者人不乏人是以本公司主人親自監造各種食品務求清潔而有益者以供諸君之所好爲鑒惠然肯來不我遐棄自當掃徑以迎佳客也特張伊始志在揚名大特批發額外相宜特登告曰伏冀垂青鋪在牛車水戲園街門牌第十三號關張

一本公司自辦各國馳名罐頭食品花旗菓子英國餅乾牛奶朱古律正呂宋烟巴西紙烟等發行零沽價甚公道

一樓上設有男女整潔廳房以便貨客光臨飲冰及鮮奶架啡西餅茶點麵包凍食等物招呼週到價亦相宜倘蒙早臨爲盼

一承接入罐裝罐糖果餅乾蜜餞中國鮮菓各款名產食品及各款送禮等物

一凡本公司生意買賣收貨定貨須有本公司正式圖章給發及附庫人簽字作實至於銀行出入揭借銀兩重要交易大事須有鄭茂蘭羅公雄二人親筆簽名及蓋有本公司正式圖章方能作効各伴勝借經手是問特此聲明以免後論

民國三年七月甘曆甲寅閏五月初十日

大英一千九百一十四年七月二號

星洲馬玉山糖果公司總理人馬玉山 支 披露

仁番底拿粉

敬者特字通知 仁番底拿粉(Infantina)此物一如可代母乳若服此粉能發生人身之血肉筋骨其實即時消化能供初生嬰兒之食料及極能補血此乃代替牛乳之第一佳品食後腹中不發酸味及不生風能治瀉痢之疾及食不消化之疾不必另服他藥而爽食此粉十分利便其味又甚佳 諸君服欲此粉請觀此粉罐外所貼仿單及圖便悉此佈

大英一千九百一十二年十月十四號 德國神農大藥房謹啟

美奥施甸粉

敬者特字通知 美奥施甸粉(Biocitin)十分適口此物係用牛乳及雞卵所製服之甚易消化其法和以雞子黃十巴仙係照醫生夏雯闔君及亞連非君之定製而成雞子黃乃係補益腦體骨髓等最嘅之品及治勞傷之物是以美奥施甸粉乃係老人與童稚必需之物若食此粉可用 沸水 冷水 牛乳 茶 加九 潤守和服 大人每日三次每次用此粉兩茶匙 童稚用一茶匙 諸君欲悉詳情請閱樽外仿單及試服便知其功用此佈

大英一千九百一十二年十月十四號 德國神農大藥房謹啟

CLYSMA
CIGARETTES
(EGYPTIAN)

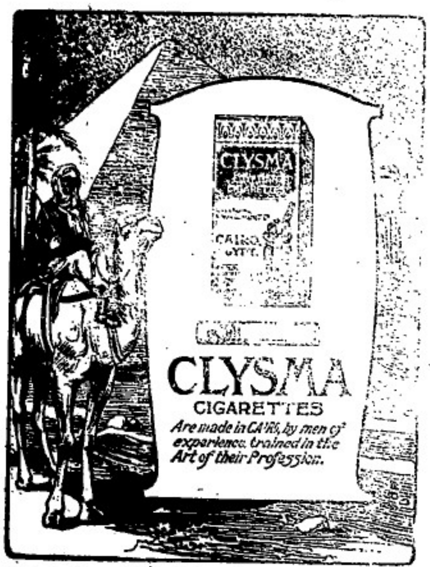

英國施里呇烟枝公司 此施里呇之烟枝乃埃及所製每枝之頭用草包裹亦有不用草者

計每罐五十枝 共無草頭者每罐價銀五角半 有草頭者每罐價銀七角此等烟枝凡賣紙烟各家均有出售 特此佈告

英一千九百一十四年七月廿八號

英美烟枝有限公司謹啟

PACKED IN TINS OF 50's

Obtainable of all Tobacconists Stores

環球著名

Doan's Pills

背痛腰痠淋濁水腫風濕皆令腎力有以致之

貴中寫意

內腎虛弱爲害及於全身若不醫理勢必釀成不治之症兜安氏醫生研究有素秘製保腎丸專治腎虛經驗已久信服衆多凡有腎虛所致各症無不藥到病除好在是丸功專內腎膀胱不礙脾胃性既和平味復甘香治補兼行洵腎弱之良藥欲起沉疴而享高壽者曷請試之方知言之不謬也

各埠大藥房均有出售每瓶洋壹元式角每打洋拾式元

上海兜安氏西藥公司

英一千九百十三年八月廿二號

兜安氏秘製保腎丸

閩粵

福州製茶概況　△福州通信云民國二年福州之茶況頗爲不振蓋因受元年製茶業狀況欠佳之影響山茶出貨極少且當春季○初有時期入候寒冷致茶質不良又滙兌市價頗不利於輸出○商故市況以沈靜至七八月○市之最盛時期而輸出仍少如工夫○及小種○比之元年份出貨減少三四成之多然當時因印度○收成不佳洋商多往福州辦貨市價亦上騰一時市況頗現活潑之象依然北軍南下甚趨亂輸出又大受影響市況忽然沈滞如烏龍○全爲日本之台灣製品所壓倒品質雖價竟落於台灣○之手當歲福州○者漸少○商口稅貨過多無欲銷賣低其價格適遇此價低落洋商爭先購買於是委靡不振之市況稍稍吐氣揚眉而當年份之市況告終矣

綜之本年份之前半期因鑒於元年份市況之不振原產地之不進行天候之不適及滙兌市價之變動等故不免市況沈靜然到○期之終了期則稍呈盛況是則因○商等恐○葉稅久不獨品質變化且價格低墜遂不得不決意賤賣不能顧些小之損失矣而當時適滙兌市價低落正洋商輸出之好機會賣買兩者得利害一致之結果也

福州每年出運○○時外國○商借款與中國○商中國○商以此款向山主買○殆成慣例然近來年年○市不振故是等借出之款頗難由山主收回計數年來未收回之借款達百餘萬元中國○商大有恐慌之象福州○○業之將來誠可慮也

記者曰福建爲我國產○之區今則年年衰減大不如往日之興隆反被台灣○所壓逐不能馳騁於世界之市場豈不羞歟深願○商諸君一洗戰敗於商場之大耻　○代茶

職員宜遵守之事　△許巡按使公飭云本公署改組以來各職員辦事章程業經公布在案查從前雖係幕職與官吏性質不同然從已奉公應守官箴則一並就本巡按使思慮所及有本公署各職員必宜遵守者數事特爲揭出如左願各職員交相勗勉實力奉行庶幾寡過之一助亦本巡按使忠告職員之義務也

一杜請託愼交遊　二絕餽遺節酬應　三愼關防守秘密　四辦公時間不得會客　五辦公室內宜整潔　潔淨以上數端均卑無高論願各員勉力寸即知即行淑愼其身以副本巡按使有厚望焉此飭

幹事自幹　△龍溪縣知事辦理禁煙之人近将調換其內容因遵改組之章用人較少至身爲幹事長者但逢出調之際每每朋督調查員以及局勇差同到人家搜查此爲從前任幹事長者所不能做到因從前各幹事長多係安坐支糾之內指揮分發某人往作某事而已現任之幹事長所以肯如此者據說渠等皆係外方人氏恐調查員以及局勇或有作弊私受賄賂而作瞞上之事若同至其處則衆目共視無所遁逃也或則謂各調查員亦欲幹事長親往或有事端又無關係也但此等之詭猾果能始終不怠則煙禁其可絕矣

可爲婦女犯夜之戒　△南靖石橋鄉有兩婦人其一年二十餘夫外出而身懷孕者數月其一則十六歲亦有孕之婦喜夜遊乃邀與作伴相率而偷上桃樹摘桃而食因料孕婦身笨竟於樹間跌下深嵌其一年幾十六之婦亦因被跌不省失驚竟然重墜幸在地面但脚受微傷而其孕婦則死在嵌裏拖起來已僵不能勸矣此可爲女犯夜之戒也

稅務學堂定期試驗學生　△總稅務司稅務學堂招考學生已紀前報頃悉代理粵海關偉稅務司現已假定廣府中學校爲考試場所準期本月十號會同關監督到場監考現在填冊應考者計有曾維幹等七十五人可稱一時之盛云

嚴禁販賣人口出洋　△李巡按使昨准外交部來咨略以近聞南洋一帶復有簽訂賣身合同情事殊堪痛恨亟應重申前禁以維民命和應咨請轉飭各屬剴切曉諭人民遇有外人招工未經公家認可一律嚴禁私自出洋以全同體而重生命李使准此已通令所屬遵照

巡按署對於職員之考勤　△巡按使署訂日八時即須上堂辦公惟各員以時候過早仍多遲到及告假者現李按使自下月一號起設置考勤簿每晨八時即由庶務員持簿到辦公廳點名如有遲到及告假者均將記簿內擬則呈收務廳察閱以考勤情形致薪簿規定者內人員如非有特別要故者每月請假不得逾三天云

假冒偵探被騙亟宜嚴懲　△小東門長泰米店有夥伴胡祥李澤等二人在東如茶樓品茗適鄰座有嚴于繁者自稱都督府偵探據與瑞記洋行買辦相善近聞該行欲招考紀三名惟須生意中人乃能合格每月薪金五十元等語該夥伴信以爲實求其引荐嚴竟肯諾而復謂曰欲謀席位須先送些禮物始生效力夥伴問需幾何嚴謂約需五十金二人遂然不疑如數以付詎嚴接銀後一去不返二人懊悔不已至日昨下午偶在長堤觀劇見嚴在座當即與之糾纏一併同到警區理論云

水上警察緝獲私鹽　△比來省河一帶查察各項船隻殊嚴昨午大沙頭河面有一扁舟儎物纍纍水上警察以其行程鬼祟料是所儎必爲重要之物乃即喝令停駛向前查察始知所儎之物尙非軍火係屬私鹽遂將舟內人物解返十二區一分署以憑核辦

汕頭戰事影響　△汕頭來信云近日因奧塞戰爭牽動全歐本埠金融物價俱受影響風聲所播各人疑日本亦將牽入戰事旋渦故紛紛向台灣銀行提換現款該埠某報記者晤該銀行總理人言云奧塞戰事日本現尚在局外雖與英國攻守同盟然亦斷無貿然干涉戰事之理且該行係在中國境內實在吾國法律保護之下且該行之組織係屬株式會社受日本政府特權銀行條例之保護據其最近之營業報告計資本金一千萬元公積金三百四十餘萬元分行支店不下數十家股份派息每年均在一分以上其在本埠營業亦發行紙票而現狀之准備實足敷兌換凡受中國政府之託兼理潮梅稅餉現兌提換現款者紛紛而來實不過一二日間即照平復殆無何等之危象云云

本埠英商某洋行之輪船一艘日前由福建之厦門載客五六百名抵汕本擬再收客貨然後開往南洋茲聞日昨該輪已折回厦門聞係因歐洲戰事恐南洋封港云

花埭欲善堂有請再辦者　△花埭欲善堂因留醫院自上年被沒入官旋經改爲學校並爲軍隊借駐昨有民人鄒保靖將該堂院給還以維善舉等情現聞當道以該善堂停辦日久管理無人漸就荒廢二三劣紳乘機覬覦與外人居住經前警廳勸收留爲設立市場之用現該民等復辦善堂自應准予給還擬飭廣州第三十二初等小學及東陽護商軍督飭行擇地遷讓云

河南賭徒之猖獗　△河南太平南一巷有一曠地面積殊廣近有賭匪竟敢在此搭蓋棚廠開賭猖獗日甚至昨始爲警察十一區分署查悉立派大隊前往圍捕殊料若輩消息靈通早已不復聚故祇捕得馮本陳蘇胡何珠等六人并賭具多種刻下該署除將賭犯解督拆外已將案內人證詳解警廳懲辦并轉林立之地亦設學開賭近日賭風一何熾熾日上乃爾耶

吉屋招稅　○敝號者敝在叻僑立實得力門牌一十四號盾一間係老舖窗口爲山樣舊址如有合意欲租者祈移玉到小坡美芝律門牌一百七十二號敝號內面商可也

甲寅年穐月廿四日　金成春告白

嗎𠯿代笠即有利銀行告白

啓者本銀行創設有年茲將本行情形陳開如左　本行批准共備本銀一百五十萬磅　股定本銀一百一十二萬五千磅　已收本銀五十六萬二千五百磅　儲餘積款共有四十六萬五十磅　本銀行總寫字樓在倫敦　凡諸仕商寄本銀行之款其一年期者以四巴仙息算　六個月限期者以三巴仙半算　三個月限期者以三巴仙算來往短期則以二巴仙按日計凡欲與本行交易者生理本銀行均可奉迓　諸君光顧請移玉步到本行面議便妥

大英一千九百零九年十月十六號

嗎𠯿代笠即有利銀行叻總理人畢卜士啟

天喜堂馳名老婢調經丸

老舖在香港中環街市街口　稟准商標用老婢圖爲記　天喜堂商標　老婢調經丸　正舖在羊城西關光雅里　若非萬全安敢獨沽一味

此方得自京都某親王府之老婢傳授故曰老婢調經丸

南洋各埠光顧郵費照加郵寄付上無候此佈石叻周昌記啟

一治一二月胎動行經或肚痛　一治子宮虛冷多年未孕
一治三四月胎動行經或肚痛　一治假孕非孕企頭暗病
一治五六月胎動行經或肚痛　一治經期前後腰骨痛
一治經色或黃或淡或紫或赤　一治經期前後小肚痛
一治經來或多或少或遲或早　一治經期前後肚刺痛
一治一月經來數次多少不一　一治血山崩血流不止
一治行經肚痛大便閉結　一治產後瘀血未清
一治遠年閉經近月閉經　一治白帶赤帶白淫

此丸專治婦科等症如孕婦技婦室女寡女一切婦人皆可安心吞服不用戒口平日經期有準者吞至三五服無不受孕百發百中切勿輕視藐之醒惡種子之金丹也每服收回工料銀一元

各埠代理名列

京都藥局市佛照樓　天津紫竹林佛照樓
漢口四官殿三多軒　澳門木橋街如意棧
上海大馬路老悅生　佛山汾涌里其芳齋
廈門頂那街太乙號　省城雙門前義成昌
汕頭僑安街惠安號　雲南二箴街寶順祥
海口得勝沙全記號　石叻馬交街周昌記
廣西梧州五洲藥房　大吡叻霸羅周昌泰
桂林十字街五洲號　檳城大門樓富生號
吉隆英麼街煥利號

稟准商標別人不得冒效福建林蘊春製

此丸在石叻專在馬交街周昌記門牌九號

寄售此丸在石叻并無分枝別店代沽

中華民國三年陰曆二月十九日　本堂主人謹啟

Straits Steamship Coy, Limited.

實得力輪船有限公司船名日時開往各埠開列

船名	（日期）	（鐘點）	（開往）	
白蠟	拜一	四點	瑞珍咸坡	直落安申
加甲	拜一	四點半	麻六甲	蘇坡
蘆寶	拜二	四點	寅甲坡	瑞珍咸坡
砵尼威	拜二	四點半	麻六甲	蘇坡
怡發	拜三	四點	麻六甲	瑞珍咸坡 直落安申
碩龍莪	拜四	四點	寅甲坡	瑞珍咸坡
加甲	拜四	四點半	麻六甲	蘇坡
禮尼威	拜五	四點半	麻六甲	蘇坡
監打	拜五	四點	瑞珍咸坡	直落安申
海龍	拜六	十二點	嗎生	瓜勝影亨 關丹
吉寧	拜六	三點半	丁加奴	吉蘭丹
吉隆	拜六	四點	麻六甲	瑞珍咸坡 檳城

每隔六日有船開行一次船名麻六甲由檳城首往通扣　每逢拜二拜五希奕輪船由檳城下往直落安申　每逢禮拜三拜六希奕輪船由直落安申首往檳城以上各船將近開行之半點鐘以前在丹戎巴葛碼頭設有小輪運客登輪其中祇有加甲號及禮尼威號兩輪船則當將近開行之十五分鐘以前已有小輪運客登輪　諸君欲悉詳情請詢本公司便悉此佈

英一千九百一十二年十二月二號

實得力輪船有限公司謹啟

The Siam Steamship Navigation Coy, Limited.

代理暹羅輪船有限公司輪船啟行

船名	到坡	開行
◉嗎喜䗶	八月六號	八號
◉里隨◉	八號	十一號
◉亞士蘭◉	十三號	十五號
◉柔牙吩◉	十五號	十八號
◉叻防渣底叻	二十號	廿二號
◉摩里末◉	廿二號	廿五號
◉嗎喜䗶	廿七號	廿九號
◉里隨◉	廿九號	九月一號

祇摩里末一艘寄泊吉里底

以上各船每禮拜日下午三點鐘開行其另注有一◉者不泊吉里底　巴加　哥勳其另注有兩◉者不泊　彭亨　嗎施吩　美逕　施美勳　吞左　爲沙門　各船均設電燈及備有頭等客房

諸君有欲買船票由叻往網咯兩嘴寄泊下列之港口者來回船票限以十九日爲滿期該船到坡備有小輪迎接將近開行之半點鐘以前在于丹戎巴葛碼頭由本公司所設之小輪運載頭等搭客登船欲知一切細情請詢本公司便

寄泊各港口開列

彭亨　嗎施吩　施美勳　磁碖　哥勳　丁加奴
美逕　吞左　吉蘭丹　爲孕吩　直汶嘜　八
打尾　爲崙　繃莪吩　六坤　鄉宣　爲沙門
占本　網咯　吉里底　巴加寧島此佈

●專員輪値　現因歐洲戰端開始政府籌辦中立極爲緊要日前稅務處特飭各司員凡關於中立事項均當從速辦理不容稍緩並擬派專員輪流常川駐處每日自上午九點鐘起至下午十點鐘止襄理公務星期日仍照常輪値不得休假聞已派定提調曾述棨暨總辦宋發徵張鑄幫辦王暢祖柴致敎等六人常川駐處辦事

●解釋文告　自歐洲戰事發生後我國嚴守中立深恐無知匪徒造謠生事已經地方各官屢再三出示禁止茲復據到步軍統領衙門解釋中立條規文告一則其文云日前本衙門已將局外中立條規會同順天府警察廳出示曉諭奈我們國民程度不齊那些無知匪徒就藉着歐洲戰事造謠生事今又將局外中立意思詳細解釋出來使大家知道歐洲奥塞兩國打仗英法俄德比等國因之勸兵這是我們友邦不幸的事我國跟各國均係友邦交情是最親最厚的此次歐洲交戰與我國毫不相干我政府怕失了彼此和氣已將局外中立條規宣布出來教我們人民恪守維這局外中立的意思人民還有不曉的按各國通例交戰的兵隊在中立國的界內不能打仗亦不能帶着兵隊經過交戰國兵船在中立國海面上亦不能開戰也不能在海口停泊至中立國也不能認交戰國招兵中立國內人民也不許私到交戰國去當兵更不得接濟交戰國的槍械糧餉以上各項事情都是中立國所不准的這就是局外中立大概的規矩今各國既跟我們有交情我國對於各國無論何項人民皆當格外看待即如各國使館及教堂商民財產我們均是應當保護的倘有無知匪徒造謠生事地方官一定拿辦我們國民不必疑慮總要安分各謀生業恪守條規我們國家對待交戰國的交情就算完全啦再說各國在京的銀行資本最富決不能因在歐洲打仗失了銀行的信用至中國交通兩銀行都是我們中國設立的營業向來信實可靠新近又在天津造幣廠鑄了中國銀元九百多萬元不日就到京啦市面足可周轉萬勿自已驚擾自相擾亂失了自家商業牽動市面我們大家可就吃虧了此示

歐洲戰事之浙江觀　續

●商會集議　昨財政廳函致杭總商會略云自歐洲戰事發生中國商市頗受影響閩浙江省城現洋已驟然貼水至七角之多深恐錢長增高尚未有已商業受虧良非淺鮮查蘇省商市均以龍洋爲本位杭城向係英洋出入今爲維持市面計擬有仿照蘇省辦法款項出入一律以龍元計算英洋另作升水用以維大局而保金融貴會保商爲懷務請邀集各業董迅速開會商議取決多數總使金融得以鞏固爲主要關鍵是爲至盼仍希將會議情形見復無任企禱聞該會定於六號上午先行邀集各錢業開會談話矣

●繭商受累　新秉繭商爲浙中之巨擘收繭既多身分又佳不但內地商人信用即外人亦甚歡迎本年秉繭開價貳一百七十餘兩變宮滿皮還須剔盡故多坐待善價措不出售者今各絲廠因歐洲戰禍停止交易一般業繭商人既蝕利息又無出路莫不憂形於色

●路款影響　交通部特派浙路清算員巢功賢君邏因奥塞戰局牽動全歐恐於浙路股款有延期之影響遂於昨日(五號)上午八時趁車由滬赴京與交通總次長磋商一切約留京一星期再來杭結束帳略尚有清算員周作霖張坤福仍駐浙路股款清算處云

●棉花跌價　蕭山所產棉花去秋收成頗佳實因商人屯積居奇以致市價驟然飛漲至八元有奇茲緣受歐戰之影響銷路閉塞大盤有貨無市聞花皮已跌至每元三斤半云　完

本坡

美艦來亞洲之消息　◉現接汕頭來信云去月廿一日得接京電謂有美艦四十四艘已過巴拿馬河向西而駛村其道路當來亞洲海面日本聞信即電向美廷請問詎竟不答然則美之用意可知矣

德國飛艇被擊　◉比國之亞士知里審地方有德飛舟一座想空襲驗即被擊車將其擊落中有德將官二名跌落時足骨折斷復能出其手槍回擊比兵刷在此二人身中搜出陸軍信札多件

德國輿論之一斑　◉據仲光報紙登載英京十八號電稱接到法比邊界傳來信息云此次德國大敗戰爭實非出自人民之願即戰時所捕之德兵亦異言此番戰事軍民人等均不知出自何故皆其政府及將官之所主持雖寥寥數言已可以規其輿論矣

殃及飛鴿　◉鴿雖爲人生食品之一而其佳種則可貴以通傳信息德國政府經營及此故特于數年前選擇訓練純熟令其飛越北海時常往來以爲軍事之用聞所訓練者多有經數年以上之程度故英國軍政府已下令將敵人之鴿鎗斃殆盡矣

德奥輪船被拘總數　◉頃據萬國輪船公會佈告計自開戰之日至八月十九號止德奥兩國輪船因戰事被拘者已達至一百一十艘之多云

戰事影響及于紙業　◉昨接英京來信云倫敦遺紙廠內所存各色紙張已將告罄故英國之新聞報館遂將其紙張或則縮小或則減頁至其被勤之最重者則爲午後所派之報紙　按此信息係去月五號所發時方示戰而紙業之受其影響已至於此今更可知矣慨哉

越政府關心僑民　◉貿勝越政府通佈據龜精埠本月十二號報稱該埠生理一落千丈失業工人尤爲痛苦等語現越政府已預備各種工業以處此等工人矣

北墓煩核定米價　◉八月廿一號英屬北墓煩政府頒示商人核定米價每擔不得高越八元以上此事自出示之日起至再行通佈之日爲止云

荷礁招投　◉茲有廖內及其所屬之龍牙埠木料出口稅等之餉碼欲招人入禀承充此碼係承辦半載爲期其事已由荷領事出有佈告錄登本報覽之便悉

胡總領事批育英學校總理黃有淵等呈詞

來呈并王莽彬即王煥文傳單均悉爾既任學校總理非特有約束學生之權且有監察教員之責據稱前校長符炳抱病自訂王莽彬代課如王莽彬行爲不合亟宜及早善言辭退何致符炳已歿學校假滿時隔一月尚任王莽彬延不出校乎迨王莽彬懼到傳單假校開會實干居留地法律警署聞知亦爾總理是問自不能辭此重咎爾既素負僑望倘能顧全大局亟應馳告本總領事及各學界諸君極力勸阻設法解散方是正辦乃計不出此遽報警署拘案在王莽彬不知自愛固屬咎有應得然如合埠同胞鄉誼何又如全體學校名譽何該總理前既因循後復鹵莽公論具在亦不能爲該總理諱也惟學校爲當今急務詎能因噎廢食仰仍合力維持是所至要

胡總領事批王莽彬呈詞

來呈具悉爾爲前校長符炳抱病延訂代課之人既非該校預訂之教員更非該校公認之校長況教員對於學校總理居於客體合則留不合則去誰有把持侵佔之理今則符炳身故學校放假延不出校是何居心據稱該校總理欲以武力驅逐如非爾行同無賴無可理喻何致出此查閱爾所發傳單稱還居留人到校開會爾須知學校何地還居留人數盈萬富至本埠兵警戒嚴之時禁令森嚴此等舉動實大干居留地法律即責有淵隱不告發爾已有應得之咎今既被辱貽學界羞君子懷刑古有明訓何謚此後束身自愛勉爲名教中人本總領事有厚望焉

胡總領事批僑商黍領祥源隆全泉滅等呈詞

昨據育英學校總理黃有淵暨王莽彬先後具呈到署本總領事調查情形業經明白批示令該商等與黃有淵王莽彬均屬同鄉咸居僑地不得偏聽一面之言再起衝突是所至要至學校事關全體仰各商董整頓進行毋任延誤尤所切盼此批

謹啟者敝新茂號住小坡海南會館邊右畔米朱律門牌五號寄拾因有一掌櫃外櫃之鎖匙人姓陳名武昌係潮州海陽人外櫃出入之銀項素交其掌理在于本月初八早即英曆八月廿八號五點左右鐘出門迨晚未見其回店該外櫃之鎖匙被其帶去故即向邀打鐵師用機器將該鎖匙之櫃鑿開該櫃內所存之英洋計四百八十餘元被其帶走業經在本坡差館報明存案茲再登報俾諸君有知其逃匿下落者當面引報恩酬茶儀一百大元立此是實決無食言

甲寅年七月十二日　新茂號謹啟　冊

荷蘭領事通告　○特此通知茲荷蘭國家欲招人入票承充荷屬廖內及廖轄之龍牙地方抽收木料出口稅及木料之高然餉碼此碼係由一千九百一十四年屋多末月一號起至一千九百一十五年嗎只月三十一號止如有欲承充此碼者可於一千九百一十四年實添末月十六號禮拜三日上午十點鐘將票投交廖內丹戎檳榔參政司寫字樓內以憑選擇如欲知其詳細亦可至敝寫字樓查問便知一切特此佈告

西一千九百一十四年九月一號　荷國駐坡總領事署謹啟　川

生理聲明　○啟者北京實得力即衣箱街門牌廿七號林和春號肉店生理現因再招新股另創生涯并將本店原有之傢器等借與新人應用即將本店改爲和春裕記仍作肉店生理所有股份人等已另有合同訂立照約而行至前者林和春號與人來往數項均由舊人自理與和春裕記無干先此聲明免滋後論

甲寅年七月十二日　和春裕記謹啟　冊

永年人壽保險公司廣告

啟者本公司爲諸君受保其保護之益則極大而所收之費又極廉更能保諸君之家宅及其產業之平安有願投保者請至本公司訂約可也　再本司所訂保費實最輕微且在東方創設分行已久至本公司之資本則計有一千一百萬元以上惟願諸君將本公司各事與別家互勘之便能分其優絀如欲知其保價以及一切情形者請至斐濟申凡鱗門牌二號本公司寫字樓內詢問便能知悉特此佈告

西一千九百一十四年九月一號　永年人壽保險公司謹啟

拆股聲明　○啟者八間仔門牌十七號醒醉樓包辦酒席生理原係是陳理記陳香記楊蒼記三人合創今因楊蒼記身故其妻林寵娘願將伊夫應得股份抽出經請公親核算清楚即將母利一併領回其生理及傢器店底物件歸與陳理記陳香記二人承受從此生理盈虧係是承頂人造化與楊蒼記之妻林寵娘無干倘林寵娘自己有與各號來往賬項等事惟伊經手是問亦與承頂人無涉此後醒醉樓凡有與坡中交易取貨印據係改用醒醉樓陳理記圖章祈各號明勿悞此佈

甲寅年七月初九日　承頂人醒醉樓　陳理記　陳香記　全啟　冊

吉舖招租　○啟者源順街門牌一十九號寶興號內有舖半間出稅店內十分寬廣而且潔淨整理完好倘諸商有要稅者祈玉至寶興內面商可也此佈

甲寅年六月廿三日　寶興號謹啟　卅

若論緞波打酒　諸君必須購用全狗標者
若無此標即非波打正庄之品此庄乃天下

全狗標

英一千九百一十四年七月廿九號
牙直里有限公司謹啓

頂上之烏蜜酒據醫員謂此等烏蜜於人身體最屬相宜也

此乃著名之白馬標委實杞酒已行銷百餘年之久諸君須知此酒收藏之久及其氣味香美可不必

白

威士基酒

購買他種但買此酒飲之可也

英一千九百一十四年七月廿九號
牙直里有限公司謹啟

馬